



MUNICÍPIO DE ROLÂNDIA - ESTADO DO PARANÁ

CNPJ nº 76.288.760/0001-08

Av. Presidente Bernardes, 809, Centro - CEP 86.600-067

Fone: 43 3255-8627

DECRETO Nº 105, DE 17 DE ABRIL DE 2020.

SÚMULA: Dispõe sobre a abertura controlada do comércio, estabelecendo limitações e restrições pertinentes a horários, datas e procedimentos no exercício de suas atividades, segundo estudos constantes do PLANO DE ENFRENTAMENTO SARS – COV – 2 COVID 19, apresentado ao Ministério Público Estadual, 3ª Promotoria de Justiça de Rolândia e respostas, e determina outras providências.

O **PREFEITO MUNICIPAL DE ROLÂNDIA, ESTADO DO PARANÁ**, no uso das atribuições que lhe são conferidas por Lei, e

CONSIDERANDO que a doença respiratória provocada pelo SARS-CoV-2 (COVID-19) tem transmissão interpessoal e ocorre pelo contato com secreções contaminadas, principalmente pelo contato com gotículas respiratórias, mas também pode ocorrer por meio do contato com uma superfície contaminada pelas gotículas respiratórias. Superdisseminadores desempenham um papel significativo na propagação do surto do COVID-19. Um superdisseminador é um indivíduo que transmite uma infecção a um número significativamente maior de outras pessoas do que a média da pessoa infectada;⁴³

CONSIDERANDO que o aplicativo de celular “CORONAVÍRUS SUS”, disponível gratuitamente nas lojas de aplicativos, cujo uso é recomendável a todas as pessoas que tenham a possibilidade tecnológica de acesso, traz em suas “Dicas Oficiais” na opção “Como se transmite?”, o seguinte esclarecimento: “Expelidas do nariz e da boca quando uma pessoa infectada tosse, espirra ou fala, mesmo quando ela apresenta sintomas leves ou não se sentem doentes. Essas gotículas podem ficar depositadas em objetos ou superfícies por horas, e outras pessoas podem adquirir o vírus ao tocar nesses objetos ou superfícies contaminadas e depois tocar nos olhos, nariz ou boca. Também podem se infectar ao respirar diretamente gotículas respiratórias de uma pessoa infectada quando ela tosse ou espirra ou pelo contato direto com toque ou aperto de mão. Por isso a importância do distanciamento em mais de 2 metros de de uma pessoa doente, e ainda o ato de lavar as mãos com água e sabão ou álcool gel”;⁴⁵

CONSIDERANDO que a questão relativa ao retorno das atividades empresariais e comerciais relativas a atividades não essenciais deverá ser feita de forma responsável, atendendo aos preceitos normativos e científicos de proteção à saúde pública e, principalmente, no caso em questão, dos trabalhadores/empregados e suas famílias, bem como dos consumidores coletivamente considerados;



MUNICÍPIO DE ROLÂNDIA - ESTADO DO PARANÁ

CNPJ nº 76.288.760/0001-08

Av. Presidente Bernardes, 809, Centro - CEP 86.600-067

Fone: 43 3255-8627

CONSIDERANDO que a reabertura do comércio e demais atividades empresariais de forma desregrada contribui para o estado de alarme social, capaz de trazer consigo a falsa impressão de normalidade e conseqüente relaxamento popular para com as medidas necessárias de prevenção;

CONSIDERANDO que é imprescindível a prévia e séria preparação do setor privado para a retomada das atividades econômicas, e a manutenção de rígidas regras pelo setor público no Município de Rolândia;

CONSIDERANDO a manutenção dos cuidados e higienização e uso de EPIs nos estabelecimentos comerciais e industriais em que haja continuidade de suas atividades, mantendo o que foi determinado em decretos anteriores em relação à proteção de funcionários e clientes, sendo obrigatório o uso por todos os funcionários de máscaras e também a colocação de barreira translúcida entre o atendente de caixa ou guichê e o cliente;

CONSIDERANDO a determinação de uso obrigatório de máscaras para a população na eventual movimentação fora de suas de residências;

CONSIDERANDO que as circunstâncias e acompanhamento diário da movimentação da curva da doença, das informações da Secretaria Municipal de Saúde de Rolândia e da Vigilância Sanitária, além das oriundas da SESA e Governo do Estado do Paraná, Ministério da Saúde e demais organismos de saúde pública, apresentam controle das informações, o que poderá alterar as condições de abertura ou fechamento de estabelecimentos se as situações fáticas assim o exigirem, diante de motivos de urgência que impuserem eventual adoção de providências.

CONSIDERANDO que as medidas, por hora, adotadas são inspiradas no Distanciamento Social Seletivo (DSS), nada impedindo que medidas mais restritivas, como o Distanciamento Social Ampliado (DSA) ou o Bloqueio Total (lockdown), ou ainda o restabelecimento da normalidade sem essas medidas de contenção do COVID-19; e

CONSIDERANDO a análise nos leva a um achatamento da curva de SRAG logo na seqüência do início do DAS, apontando sua efetividade na contenção da disseminação das SG e SRAG no município e por conseqüência direta também o da COVID19 que é um dos patógenos causadores da SRAG.

CONSIDERANDO que o caso zero de COVID19 apresentou início de sintomas na data de 25 de março de 2020, nesta época o município já estava em DSA o que aponta a sensibilidade e tomadas de medidas não farmacológicas de contenção do patógeno a contento.

CONSIDERANDO as normativas do Ministério da Saúde desde a definição de transmissão comunitária do COVID19 em todo território nacional na data de 20 de março de 2020 todos os



MUNICÍPIO DE ROLÂNDIA - ESTADO DO PARANÁ

CNPJ nº 76.288.760/0001-08

Av. Presidente Bernardes, 809, Centro - CEP 86.600-067

Fone: 43 3255-8627

casos de SG e SRAG cumprem quarentena de 14 dias, bem como seus contactantes intradomiciliares, sendo acompanhados a cada 24 horas pela Sala de Enfrentamento ao COVID19 da Secretaria Municipal de Saúde. Sendo que nesta data possuímos no município de Rolândia 202 pacientes em quarentena. Em tempo, a Síndrome Gripal (SG) desde o início da quarentena apresentou uma queda em números brutos de 50%, estando hoje a Notificação de Síndrome Gripal Simples em 47 notificações diárias.

CONSIDERANDO que no quesito de vulnerabilidade social o município apresenta situação de bom desenvolvimento econômico, oferta de água e esgoto tratado, escolaridade, saúde pública e privada e urbanização conforme dados do IBGE. Fatores fundamentais no enfrentamento da Pandemia de COVID19, o que coloca o município dentro do grupo A de condições anexas necessárias ao enfrentamento da Pandemia conforme o mapeamento nacional abaixo:

CONSIDERANDO o Boletim Epidemiológico no. 07, de 06 de abril de 2020, do Ministério da Saúde prevê a possibilidade de manutenção de atividades de maneira segura, caso haja capacidade hospitalar destinada para o combate da COVID-19 de, no mínimo, 50% do total de leitos disponíveis.

CONSIDERANDO que o Hospital de Referência para o tratamento da COVID19 do município de Rolândia é o Hospital Universitário de Londrina (H.U), todavia, o Hospital São Rafael (HSR) se apresenta como local de possíveis encaminhamentos de pacientes para o hospital de referência, desta forma destaca-se a ocupação de leitos do HSR e do H.U Londrina na data de 14/04/2020;

CONSIDERANDO que compete à União, aos Estados, ao Distrito Federal e aos Municípios legislarem concorrentemente sobre proteção e defesa da saúde (art. 27, inciso XII, da CF), conforme consta do OFÍCIO-GAB nº. 46/2020, datado de 16 de abril de 2020, da lavra da DD Representante do Ministério Público Estadual, titular da 3ª Promotoria de Justiça de Rolândia;

CONSIDERANDO, por isso, ser reconhecido em favor dos Municípios a competência de legislação sobre assuntos de interesse local e suplementar a legislação federal e estadual no que couber (art. 30, inciso I e II, da CF) , conforme consta do OFÍCIO-GAB nº. 46/2020, datado de 16 de abril de 2020, da lavra da DD Representante do Ministério Público Estadual, titular da 3ª Promotoria de Justiça de Rolândia;

CONSIDERANDO que as ações e serviços públicos de saúde integram rede regionalizada e hierarquizada e constituem um sistema único sendo organizado a partir da descentralização e da direção única em cada esfera do governo (art 198, inciso I, da CF e art. 7º, inciso IX, da Lei Federal nº 8080/90), conforme consta do OFÍCIO-GAB nº. 46/2020, datado de 16 de abril de 2020, da lavra da DD Representante do Ministério Público Estadual, titular da 3ª Promotoria de Justiça de Rolândia;



MUNICÍPIO DE ROLÂNDIA - ESTADO DO PARANÁ

CNPJ nº 76.288.760/0001-08

Av. Presidente Bernardes, 809, Centro - CEP 86.600-067

Fone: 43 3255-8627

CONSIDERANDO que a direção do SUS é, portanto, única e será exercitada no âmbito dos Estados e do Distrito Federal, pela respectiva Secretaria de Saúde e, no âmbito dos Municípios, igualmente pela respectiva Secretaria de Saúde (art. 9º, da lei nº 8080/90), conforme consta do OFÍCIO-GAB nº. 46/2020, datado de 16 de abril de 2020, da lavra da DD Representante do Ministério Público Estadual, titular da 3ª Promotoria de Justiça de Rolândia;

CONSIDERANDO competir à direção Municipal do SUS o planejamento, organização, controle e avaliação dos serviços de saúde, além de geri-los e executá-los, bem como, em especial, “normatizar complementarmente as ações e serviços públicos de saúde no seu âmbito de atuação” (art. 18, inciso I e XXII, da Lei 8080/90), conforme consta do OFÍCIO-GAB nº. 46/2020, datado de 16 de abril de 2020, da lavra da DD Representante do Ministério Público Estadual, titular da 3ª Promotoria de Justiça de Rolândia;

CONSIDERANDO que não destoando destes preceitos, o Código Sanitário do Paraná (Lei nº 1331, de 23/11/2001), expressamente prevê ser competência municipal a possibilidade de expedição, “no que concerne estritamente aos interesses locais, normas suplementares ao presente Código” (art. 13, inciso XIV, da Lei 1331/2001), conforme consta do OFÍCIO-GAB nº. 46/2020, datado de 16 de abril de 2020, da lavra da DD Representante do Ministério Público Estadual, titular da 3ª Promotoria de Justiça de Rolândia;

CONSIDERANDO a inteira possibilidade da gestão dos Municípios participarem de produção legislativa de forma suplementar, podendo, inclusive, exercer competência legislativa plena para atender suas peculiaridades, caso inexista lei federal correspondente sobre as normas gerais (AITH, Fernando. Curso de Direito Sanitário. São Paulo: Quartier Latin, 2007. p. 306), conforme consta do OFÍCIO-GAB nº. 46/2020, datado de 16 de abril de 2020, da lavra da DD Representante do Ministério Público Estadual, titular da 3ª Promotoria de Justiça de Rolândia;

CONSIDERANDO que no exercício destas atribuições o Chefe do Executivo Municipal editou os Decretos 62, 92 e 93, respectivamente nos dias 18 de março, 07 e 08 de abril de 2020, disciplinando sobre as atividades e serviços no âmbito do comércio e entidades privadas com orientações sobre abertura e fechamento, bem como modalidades e funcionamento, conforme consta do OFÍCIO-GAB nº. 46/2020, datado de 16 de abril de 2020, da lavra da DD Representante do Ministério Público Estadual, titular da 3ª Promotoria de Justiça de Rolândia;

CONSIDERANDO a classificação de risco, manejo e demais informações, todas constantes do **PLANO DE ENFRENTAMENTO SARS – COV – 2 COVID 19**, que passa a constar do site www.rolandia.pr.gov.br a partir desta data, e integra para todos os efeitos este ato do executivo municipal,

DECRETA:

Art. 1º - Fica determinada **a abertura controlada do comércio de Rolândia**, com os cuidados e higienização abaixo descritos, que são entendidos a partir deste decreto como obrigatórios



MUNICÍPIO DE ROLÂNDIA - ESTADO DO PARANÁ

CNPJ nº 76.288.760/0001-08

Av. Presidente Bernardes, 809, Centro - CEP 86.600-067

Fone: 43 3255-8627

para a população, estabelecimentos, instituições e entidades do Município de Rolândia, dentro das seguintes limitações e procedimentos, **sendo de obrigação e responsabilidade dos proprietários e responsáveis por estabelecimentos comerciais de qualquer natureza os cuidados abaixo descritos, podendo ser penalizados através da multa que consta do art. 3º deste Decreto, além da informação à 3ª Promotoria de Justiça de Rolândia:**

- a) **ÁLCOOL EM GEL:** o estabelecimento obrigatoriamente deverá fornecer álcool em gel na entrada de clientes às suas instalações, e determinará ao cliente que esfregue as mãos, e se não respeitada a determinação o estabelecimento comercial **não poderá permitir a entrada em suas instalações:**
- b) **MEDICÃO DA TEMPERATURA:** o estabelecimento preferencialmente procederá à medição da temperatura de cada cliente antes de adentrar ao estabelecimento (*se for constatado temperatura igual ou superior a 37,8º*, **não poderá permitir a entrada em suas instalações:**
- c) **DISTANCIAMENTO MÍNIMO DE 2 (DOIS) METROS COM SINALIZAÇÃO HORIZONTAL:** o estabelecimento obrigatoriamente deverá manter a *organização de filas com distanciamento mínimo de 2 (dois) metros entre uma pessoa e outra*, com sinalização horizontal para o efetivo distanciamento, fazendo uso de pelo menos um funcionário para organizar o referido espaçamento mínimo entre pessoas, o que deve acontecer dentro e fora do estabelecimento, para evitar a aglomeração de pessoas e contato entre elas;
- d) **HIGIENIZAÇÃO DAS PORTAS E DEMAIS COMPONENTES DO ESTABELECIMENTO:** o estabelecimento obrigatoriamente deverá manter contínua e permanente higienização das portas e maçanetas do estabelecimento e de teclados;
- e) **USO DE MÁSCARAS POR TODOS OS FUNCIONÁRIOS E A COLOCAÇÃO DE BARREIRA TRANSLÚCIDA:** o estabelecimento obrigatoriamente deverá manter o uso por todos os seus funcionários e a colocação de barreira translúcida entre o atendente de caixa ou guichê e o cliente;
- f) **PROIBIÇÃO DE ENTRADA E PERMANÊNCIA DE CLIENTES EM ESTABELECIMENTOS DE QUALQUER NATUREZA SEM O USO DE MÁSCARAS:** é obrigatório o uso de máscaras pelos clientes nas instalações do estabelecimento de qualquer natureza, tanto em filas fora das instalações como na entrada e permanência nas instalações, deverá ser proibido de adentrar no estabelecimento quem não estiver com máscara. Caso seja retirada a máscara pelo cliente, deverá cessar de imediato o atendimento e informar que seja recolocada a máscara, não sendo permitido **nem** atendimento sem o seu uso;



MUNICÍPIO DE ROLÂNDIA - ESTADO DO PARANÁ

CNPJ nº 76.288.760/0001-08

Av. Presidente Bernardes, 809, Centro - CEP 86.600-067

Fone: 43 3255-8627

g) USO DE MÁSCARAS PELA POPULAÇÃO: é obrigatório o uso de máscaras pela população para locomoção fora de suas residências, entrada e permanência em locais abertos ou fechados públicos ou particulares, e quem desobedecer será convidado a retornar para suas casas, **estando proibido aos prestadores de serviços e comerciantes de qualquer natureza, essenciais ou não, o atendimento de pessoas sem o uso de máscaras.**

Art. 2º - Fica mantido o Distanciamento Social Seletivo (DSS) em que se recomenda que apenas alguns grupos permaneçam isolados, com atenção aos de maior risco de agravamento da doença, como idosos e pessoas com doenças crônicas, como diabetes e hipertensão, ou condições de risco, como obesidade e gestação de risco (pessoas abaixo de 60 anos que poderiam circular livremente, se estiverem assintomáticos), **proibida a entrada de crianças com até 12 anos de idade em mercearias, mercados e supermercados.**

Art. 3º - Ficam determinados como serviços e atividades abertos, pela sua própria natureza de essencialidade, continuidade terapêutica e asseio, mas com a responsabilização dos proprietários dos estabelecimentos pelos cuidados e obrigações constantes deste decreto os segmentos abaixo:

Açougues

Advocacia, contabilidade e similares

Agências bancárias e casas lotéricas

Barbearia, cabeleireiro, manicure e pedicuro

Clínicas de vacinação

Clínicas e Consultórios de fisioterapia, de massoterapia, de psicologia e psiquiatria, médicos, odontológicos, ortopédicos e veterinários

Delegacia de Polícia Civil

Depósitos e lojas de material de construção, elétricos, hidráulicos

Distribuidora de água e gás

Empresas de comunicação, jornal, rádio e TV

Empresas de energia elétrica e saneamento

Estúdios de Pilates

Farmácias e Farmácias de manipulação

Feira do pequeno produtor

Hospitais em geral

Indústrias em geral

Laboratórios de análises clínicas

Lojas ópticas

Mercados, mercearias e supermercados

Oficinas em geral e borracharias

Padarias e Panificadoras

Pet shops



MUNICÍPIO DE ROLÂNDIA - ESTADO DO PARANÁ

CNPJ nº 76.288.760/0001-08

Av. Presidente Bernardes, 809, Centro - CEP 86.600-067

Fone: 43 3255-8627

Postos de Combustível

Serviços de internet

Serviços funerários

Tabelionatos e cartórios em geral

Prestação de serviços em geral, inclusive bancos, correspondentes bancários e casas lotéricas

§ Único. Os Hotéis e Pousadas estão autorizados a funcionar com capacidade máxima de 50% (cinquenta por cento) do total, em conformidade com o tamanho do estabelecimento (consta no Alvará de funcionamento e Licença do Corpo de Bombeiros), com o uso de máscaras pelos clientes na entrada, estada e saída do local, além dos demais cuidados e determinações constantes deste Decreto, e seus restaurantes internos seguirão os procedimentos de atendimento presencial no serviço à La Carte (fica proibido o uso de sistema em self-service), com distanciamento de mesas e cuidados de higiene. Poderão ser atendidos na entrega direta no quarto.

Art. 4º - Ficam determinados como serviços e atividades que devem permanecer fechados ou não permitidos, pela possibilidade de aglomeração e risco, os estabelecimentos, as instituições e entidades abaixo descritas:

Academias

Bibliotecas

Casas noturnas e boates, e shows não permitidos

Clubes e associações

Condomínios: áreas comuns, salões de festas, churrasqueiras, quadras esportivas, piscinas, academias, saunas, play-ground e reuniões

Estádios

Lounges e locais de happy hour

Museus, teatro, cinema e exposições de arte

Parques de exposições agropecuárias, de recreações, e estaduais

Reuniões e eventos em ambientes públicos e privados, associações, festivos privados, eventos comerciais, festas, encontros

Salões de festas e comunitários

Templos religiosos e congêneres: celebrações religiosas presenciais e demais atos, rituais e eventos religiosos, filosóficos, sociais e associativos presenciais em locais fechados; permitido somente atendimento individualizado e assistencial

Art. 5º - Fica determinada a abertura intercalada dos estabelecimentos comerciais, nos seguintes moldes com acompanhamento da administração pública, **com a assunção pelos proprietários e responsáveis dos estabelecimentos em relação aos cuidados, proteção e distanciamento, sob pena de aplicação de multa de 10 (dez) UFGs e encaminhamento das informações à 3ª Promotoria de Justiça de Rolândia, pela questão de saúde pública, e em caso de reincidência do estabelecimento a sua interdição**, na forma seguinte:



MUNICÍPIO DE ROLÂNDIA - ESTADO DO PARANÁ

CNPJ nº 76.288.760/0001-08

Av. Presidente Bernardes, 809, Centro - CEP 86.600-067

Fone: 43 3255-8627

I - VESTUÁRIO E ARTIGOS PESSOAIS: *abertura às segundas e quintas.*

II - ELETRODOMÉSTICOS E UTILIDADES DOMÉSTICAS: *abertura às terças e sextas.*

III - DEMAIS ATIVIDADES: *abertura às quartas e sábados, sendo aquelas que não constam da relação de proibição - art. 4º, acima.*

§ **Único.** Os estabelecimentos comerciais que mantiverem vários ou todos os itens constantes dos dias acima assinalados para venda deverão **OPTAR** pelo item “I” (vestuário e artigos pessoais – com abertura nas segundas e quintas), item “II” (eletrodomésticos e utilidades domésticas – com abertura nas terças e sextas) ou item “III” (demais atividades – com abertura nas quartas e aos sábados), **NÃO SENDO PERMITIDA A OPÇÃO POR DOIS OU PELOS TRÊS ITENS NA MESMA SEMANA**, e deverão obrigatoriamente afixar cartaz ou banner na entrada do estabelecimento informando à população por qual dia optou para o atendimento.

Art. 6º - Fica permitida a abertura aos domingos dos serviços essenciais, além dos relacionados à saúde, os estabelecimentos vinculados à alimentação: açougues, mercearias, mercados, supermercados, padarias e panificadoras.

Art. 7º - Os restaurantes estão autorizados a funcionar com capacidade máxima de 50% (cinquenta por cento) do total, em conformidade com o tamanho do estabelecimento (consta no Alvará de funcionamento e Licença do Corpo de Bombeiros), com horário de fechamento às 18 horas.

§ **Único.** Os restaurantes seguirão os procedimentos de atendimento presencial no serviço à La Carte (fica proibido o uso de sistema em self-service), com, distanciamento de mesas e cuidados de higiene e uso de máscaras para a entrada e saída do local. Poderão também fazer atendimento nos sistemas take away (leva para casa), delivery e drive thru (sem sair do carro).

Art. 8º - Os demais estabelecimentos do ramo de atividade da alimentação (Lanchonetes, pizzarias, sorveterias, food-trucks e afins), atenderão nos sistemas take away (leva para casa), delivery e drive thru (sem sair do carro).

Art. 9º - As Secretarias, órgãos e repartições públicas permanecem fechados para o atendimento presencial ao público, mantendo-se os atendimentos por telefone, email, e pelo protocolo on line que consta do site da Prefeitura.

Parágrafo Primeiro. Para a SOLICITAÇÃO de ISENÇÃO DE IPTU, o Setor de Tributação da Prefeitura Municipal estará aberto nos dias 20, 22, 23 e 24 de abril, e para a EMISSÃO DE



MUNICÍPIO DE ROLÂNDIA - ESTADO DO PARANÁ

CNPJ nº 76.288.760/0001-08

Av. Presidente Bernardes, 809, Centro - CEP 86.600-067

Fone: 43 3255-8627

GUIA DE IPTU PARA PAGAMENTO COM VENCIMENTO NO DIA 30 DE ABRIL, o Setor de Tributação da Prefeitura Municipal estará aberto até o dia 30 de abril de 2020,

Parágrafo Segundo. Para os atendimentos constantes do Parágrafo Primeiro, acima, no Setor de Tributação da Prefeitura Municipal, o munícipe fica obrigado Ao uso de máscara para entrada e permanência nas instalações da Prefeitura Municipal, POIS NÃO SERÁ PERMITIDA A ENTRADA OU PERMANÊNCIA SEM O USO DE MÁSCARAS PARA O ATENDIMENTO, e *deverá esfregar as mãos com álcool em gel ou 70%, que se encontra disponível nas instalações da Prefeitura, e o distanciamento necessário, cuja sinalização já existe no local.*

Art. 10 - Este Decreto entra em vigor na data de sua publicação e vigorará por tempo indeterminado, revogando-se as disposições em contrário, sendo que as medidas, por hora, adotadas são inspiradas no Distanciamento Social Seletivo (DSS), nada impedindo que medidas de maior ou menor restrição sejam tomadas, como o Distanciamento Social Ampliado (DSA) ou o Bloqueio Total (lockdown), ou ainda o restabelecimento da normalidade sem essas medidas de contenção do COVID-19, dependendo do comprometimento da população e proprietários ou responsáveis por estabelecimentos comerciais e prestadores de serviços em relação às determinações contidas neste Decreto.

EDIFÍCIO DA PREFEITURA DO MUNICÍPIO DE ROLÂNDIA, ESTADO DO PARANÁ, AOS 17 DE ABRIL DE 2020.

LUIZ FRANCISONI NETO
Prefeito Municipal

ANTÔNIO CELSO CHEQUIN
Secretário Municipal de Administração

OSWALDO AMÉRICO DE SOUZA JUNIOR
Procurador-Geral do Município

PLANO DE ENFRENTAMENTO

SARS – COV – 2

COVID 19

OBJETIVOS DA RESPOSTA DO SUS

- Interromper a transmissão de humano para humano e mitigar eventos que amplifiquem a transmissão;
- Identificar oportunamente casos suspeitos de síndrome gripal e de síndrome respiratória aguda grave, por meio de diagnóstico clínico e laboratorial;
- Isolar sintomáticos e prestar atendimento aos pacientes;
- Estabelecer diretrizes institucionais para gestão e abertura de dados científicos e a implantação de boas práticas da ciência e dados abertos, garantindo transparência e monitoramento da sociedade e órgãos de controle de todos os processos de tomada de decisão, bem como combater a desinformação (fake news) e comunicar, diariamente, a situação epidemiológica, situação de risco e avanços na resposta em cada fase de enfrentamento;
- Realizar o monitoramento dos casos notificados e óbitos, ocupação e instalação de leitos, suprimento de equipamentos de proteção individual, testes laboratoriais (moleculares e sorológicos), respiradores mecânicos, força de trabalho, logística e comunicação.
- Minimizar o impacto social e econômico por meio de parcerias multissetoriais e em apoio às medidas de distanciamento social ampliado e seletivo adotadas pelos Estados, Distrito Federal e Municípios;

1-SITUAÇÃO EPIDEMIOLÓGICA DO ESTADO DO PARANÁ COVID19

REGIONAL DE SAÚDE	MUNICÍPIO	CONFIRMADOS	ÓBITOS	DESCARTADOS	EM INVESTIGAÇÃO	TOTAL
TOTAL PARANÁ		756	32	6390	411	7557
** RESIDENTES FORA DO PARANÁ **	São Paulo/SP	6				6
	Brasília/DF	1				1
	Niterói/RJ	1				1
	Campinas/SP	1				1
	Barra do Turvo/SP	1				1
	Itajaí/SC	1				1
	Natal/RN	1	1			1
TOTAL GERAL		768	33	6390	411	7569

Atualizado às 15h00 do dia 13/04/2020

2-SITUAÇÃO EPIDEMIOLÓGICA DO MUNICÍPIO DE ROLÂNDIA COVID19:

Na data de 14/04/2020 a cidade de Rolândia de acordo com dados do boletim SESA-COVID19 de 13 de abril de 2020 e Vigilância Epidemiológica Municipal se encontra com o seguinte quadro em relação ao patógeno:

CONFIRMADOS	DESCARTADOS	INVESTIGAÇÃO	TOTAL
02	12	02	16

No que tange a incidência para 100.000 habitantes o município apresenta uma taxa 3 o que o coloca a cidade abaixo da incidência nacional que segundo o ultimo Boletim Epidemiológico do Ministério da Saúde de 09 de abril de 2020 é 7,5 para 100.000 habitantes. O que coloca o município em Alerta.

Incidência nacional
7,5/100.000

EMERGÊNCIA
50% acima da
incidência nacional

ATENÇÃO
Entre 50% e a
incidência nacional

ALERTA
Abaixo da
incidência nacional

SÍNDROME GRIPAL (SG) / SÍNDROME RESPIRATÓRIA AGUDA GRAVE (SRAG)

SÍNDROME GRIPAL/SRAG

Classificação de Risco e Manejo do Paciente

Síndrome Gripal

Na ausência de outro diagnóstico específico, considerar o paciente com febre, de início súbito, mesmo que referida, acompanhada de tosse ou dor de garganta e pelo menos um dos sintomas: mialgia, cefaleia ou artralgia.

Obs: em crianças com menos de 2 anos de idade considerar, na ausência de outro diagnóstico específico, febre de início súbito, mesmo que referida, e sintomas respiratórios: tosse, coriza e obstrução nasal.

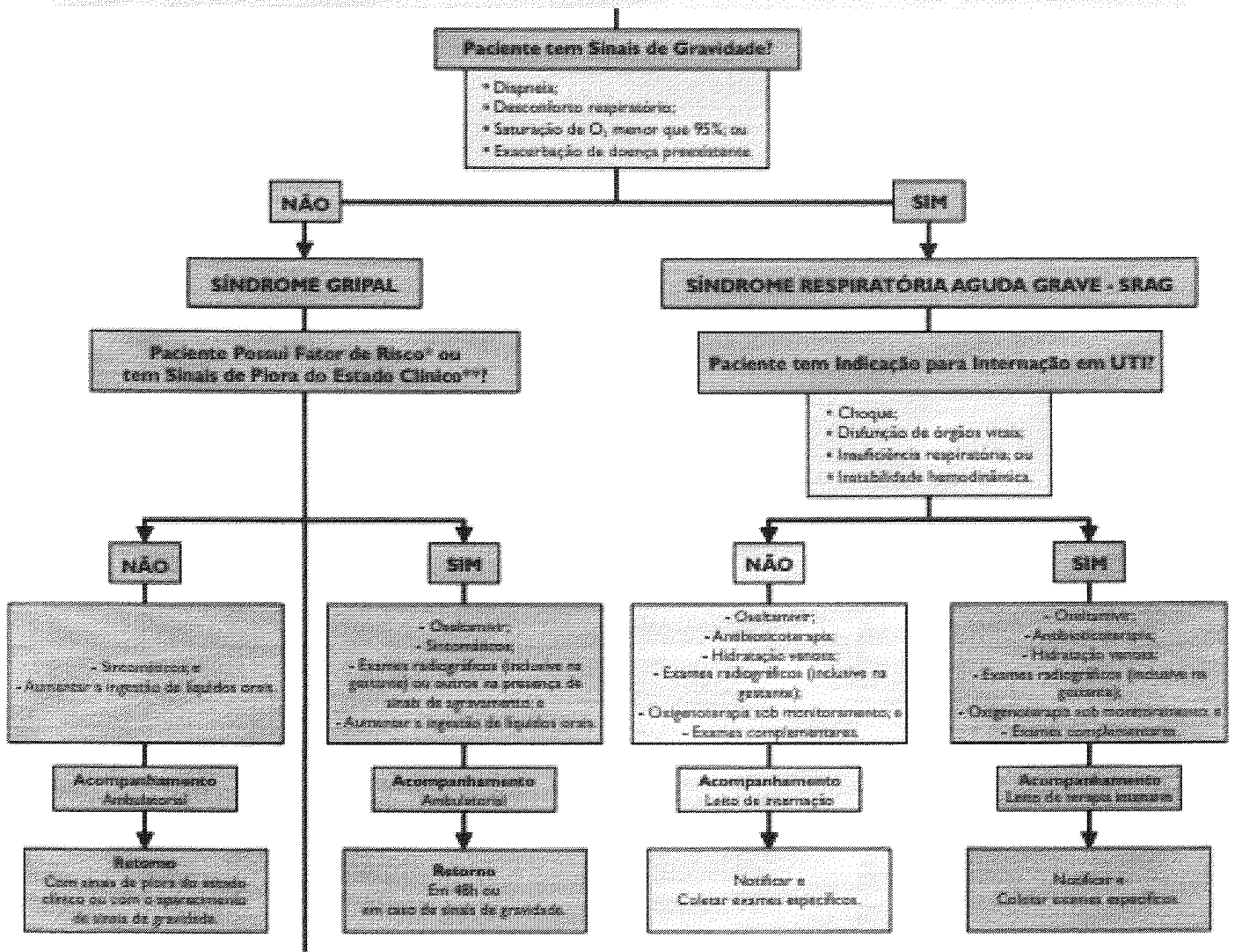

A notificação obrigatória dos casos de SG e SRAG ocorre de forma cotidiana e sistemática pela epidemiologia municipal de Rolândia, cumpre destacar que a evolução dos casos das duas síndromes deve ser observado e acompanhado, segundo o Ministério da Saúde, para a tomada de qualquer medida sobre distanciamento social. Nesta seara a SRAG é de fundamental importância neste quesito, vez que esta pode ser causada por vários patógenos

infecciosos, dentre os quais o COVID19, daí a importância do acompanhamento sistemático.

O município de Rolândia através do Decreto nº 062 de 18 de março de 2020 adotou a estratégia do **distanciamento social ampliado (DSA)** a qual tem como principal característica valer para qualquer grupo, independentemente de faixa etária e profissão. A exigência é que todos os setores da sociedade permaneçam em casa enquanto durar o decreto de distanciamento. É considerada eficaz para reduzir a velocidade da propagação do novo coronavírus, uma vez que impede aglomerações. Consequentemente, evita também que as pessoas possam contaminar umas as outras devido à proximidade. Com isso, a rede de saúde ganha tempo para se equipar. Fato este observado no município de Rolândia.

O efetivo DAS teve início na data de 19 de março de 2020, em todo o município com o acompanhamento de equipes de fiscalização envolvidas no processo, com mais de 80% da população municipal cumprindo os desígnios administrativos, **neste íterim o acompanhamento da SRAG nos leva ao gráfico abaixo:**

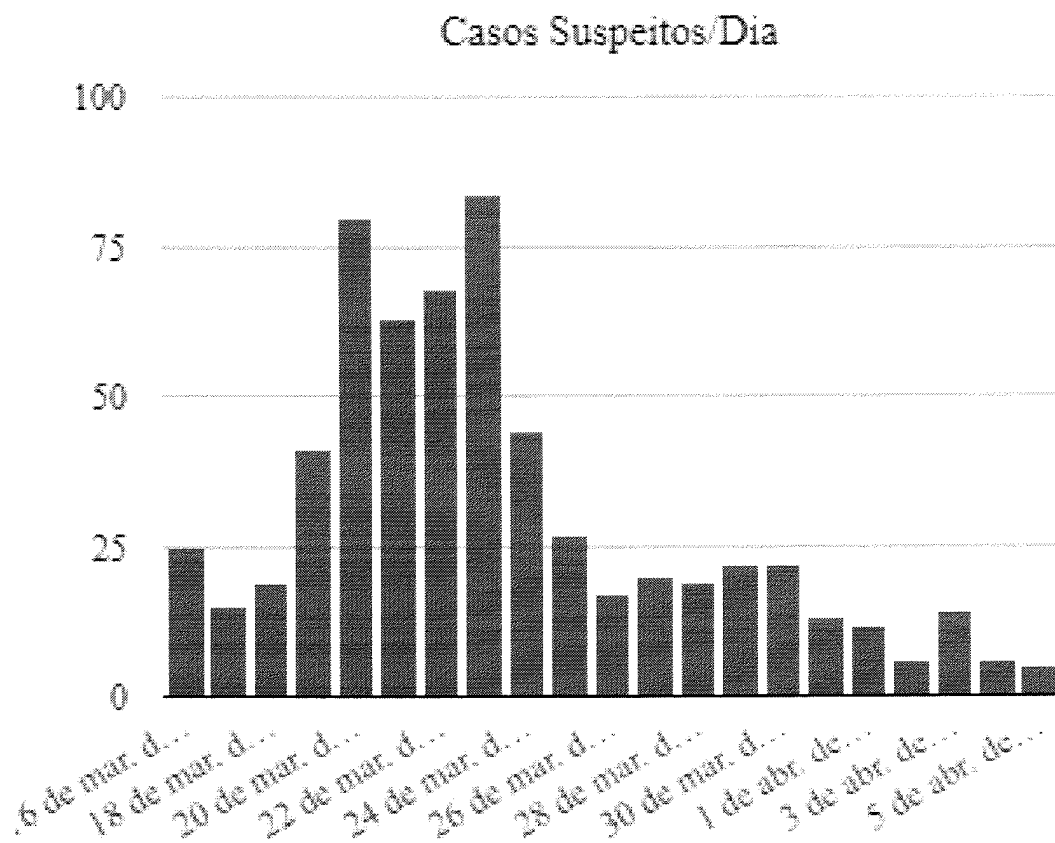

A análise nos leva a um achatamento da curva de SRAG logo na sequência do início do DAS, apontando sua efetividade na contenção da disseminação das SG e SRAG no município e por consequência direta também o da COVID19 que é um dos patógenos causadores da SRAG.

Cumprir destacar que o caso zero de COVID19 apresentou início de sintomas na data de 25 de março de 2020, nesta época o município já estava em DSA o que aponta a sensibilidade e tomadas de medidas não farmacológicas de contenção do patógeno a contento.

Conforme normativas do Ministério da Saúde desde a definição de transmissão comunitária do COVID19 em todo território nacional na data de 20 de março de 2020 todos os casos de SG e SRAG cumprem quarentena de 14 dias, bem como seus contactantes intradomiciliares, sendo acompanhados a cada 24 horas pela Sala de Enfrentamento ao COVID19 da Secretaria Municipal de Saúde. Sendo que nesta data possuímos no município de Rolândia **202 pacientes em quarentena**. Em tempo, a Síndrome Gripal (SG) desde o início da quarentena apresentou uma queda em números brutos de 50%, estando hoje a Notificação de Síndrome Gripal Simples em 47 notificações diárias.

3-VULNERABILIDADE SOCIAL DE ROLÂNDIA:

Dentro do quesito de vulnerabilidade social o município apresenta situação de bom desenvolvimento econômico, oferta de água e esgoto tratado, escolaridade, saúde pública e privada e urbanização conforme dados do IBGE. Fatores fundamentais no enfrentamento da Pandemia de COVID19, o que coloca o município dentro do **grupo A** de condições anexas necessárias ao enfrentamento da Pandemia conforme o mapeamento nacional abaixo:



Fonte: LAGOMDATA.

4-RETAGUARDA HOSPITALAR:

O Boletim Epidemiológico no. 07, de 06 de abril de 2020, do Ministério da Saúde prevê a possibilidade de manutenção de atividades de maneira segura, caso haja capacidade hospitalar destinada para o combate da COVID-19 de, no mínimo, 50% do total de leitos disponíveis.

Neste conceito destaca-se que o Hospital de Referência para o tratamento da COVID19 do município de Rolândia é o Hospital Universitário de Londrina (H.U), todavia, o Hospital São Rafael (HSR) se apresenta como local de possíveis encaminhamentos de pacientes para o hospital de referência, desta forma destaca-se a ocupação de leitos do HSR e do H.U Londrina na data de 14/04/2020:

HSR

Unidade Hospitalar / Cidade 17º MS	TOTAL DE LEITOS	INTERNAÇÕES GERAIS	INTERNAÇÕES SUSPEITO COVID	INTERNAÇÕES GERAIS	INTERNAÇÕES SUSPEITO COVID	INTERNAÇÕES GERAIS	INTERNAÇÕES SUSPEITO COVID	INTERNAÇÕES GERAIS	INTERNAÇÕES SUSPEITO COVID	INTERNAÇÕES GERAIS	INTERNAÇÕES SUSPEITO COVID	INTERNAÇÕES GERAIS	INTERNAÇÕES SUSPEITO COVID
		08/abr	08/abr	09/abr	09/abr	10/abr	10/abr	11/abr	11/abr	12/abr	12/abr	13/abr	13/abr
ROLÂNDIA - Hospital São Rafael	56	35		37	37	37		30		28		37	37

H.U

Número de Leitos	Ocupação/%
36 leitos de UTI Adulto	15/41%
02 leitos UTI pediátrica	
76 Leitos de enfermaria	15/19%

5-ELEMENTOS CONDICIONANTES:

EQUIPAMENTOS DE PROTEÇÃO INDIVIDUAL E TESTAGEM PARA COVID19

Dentre outros fatores a serem tomados em pauta a respeito das medidas decisórias em relação às variáveis de distanciamento tem se o estoque de Equipamentos de proteção Individual (EPI) disponíveis para os profissionais de saúde diretamente envolvidos no processo de atendimento de pacientes com suspeita de COVID19, bem como, o incremento destes estoques, neste sentido a Secretaria Municipal de Saúde de Rolândia, durante todo o período de DAS envidou esforços neste sentido (em anexo requerimentos de compra).

Ainda vislumbrando este conjunto de medidas, na data de 10 de abril de 2020 houve o recebimento pelo Município de valores da ordem de R\$ 187.376,25, os quais serão destinados exclusivamente para a aquisição de 500 unidades de kits diagnóstico, mas não foram encontrados para aquisição como tem ocorrido em todo o território nacional, e ainda para maior incremento de EPIs para profissionais da linha de frente como mascarar cirúrgicas e n95, pró-pé, aventais descartáveis e impermeáveis, óculos e toucas.

EXIGÊNCIA DE USO DE MÁSCARA ARTESANAL PELA POPULAÇÃO

A exigência de utilização de máscara para a população em geral ainda que artesanal, principalmente para a entrada em estabelecimentos comerciais, é de grande utilidade como uma barreira inicial na propagação do COVID19 segundo informações do Ministério da Saúde, o qual estimula este hábito por todos brasileiros neste momento de pandemia.

VARIAÇÃO ENTRE OS TIPOS DE DISTANCIAMENTO SOCIAL

O Acompanhamento dos dados de SG-SRAG-COVID19 é realizado diuturnamente e são os fatores condicionantes na tomada de medidas de incremento ou relaxamento dos tipos de distanciamento além dos outros fatores condicionantes explicitados, e será efetivado de forma célere pela administração pública quando solicitado pelo equipamento técnico da Secretaria Municipal de Saúde, sempre que necessário com a retomada do Distanciamento Social Ampliado (DAS) ou Lockdown de forma célere.

INTERDIÇÃO DE VIAS PÚBLICAS

Vislumbrando o aumento de espaçamento para trânsito de pedestres nas áreas centrais do município com a busca constante para a não aglomeração será realizada a interdição dos seguintes pontos para melhor fluidez e espaço para transeuntes: Avenida Expedicionários na esquina com a Avenida Tiradentes, Avenida Expedicionários na esquina com a Santos Dumont, Avenida Interventor Manoel Ribas na esquina com a Rua Duque de Caxias e Avenida interventor Manoel Ribas após a lotérica Pantarotto.

MANUTENÇÃO DAS ATIVIDADES ESCOLARES SUSPENSAS

Manutenção das atividades escolares suspensas em virtude da possibilidade da catalisação da transmissão do COVID19 até segundo momento com avaliações mensais sobre a possibilidade de retorno conforme dados epidemiológicos.

CONTROLE DE ÔNIBUS INTERESTADUAIS

Acompanhamento de viajantes na rodoviária municipal com aferição de temperatura corporal e proveniência, atenção especial com o estado de São Paulo e Rio de Janeiro que enfrentam maior quantidade de casos de COVID19 atualmente, com encaminhamento imediato das pessoas com temperatura acima de 37,8°C para atendimento na rede municipal de saúde.

GRUPOS DE RISCO

Proibição da entrada no comércio em geral de crianças até 12 anos e recomendação para idosos acima de 60 anos vislumbrando a contenção de disseminação do COVID19 entre idosos.

6-FUNIONAMENTO COMERCIAL:

Estabelecimento do Distanciamento Social Seletivo (DSS) onde apenas alguns grupos ficam isolados, com atenção aos de maior risco de agravamento da doença, como idosos e pessoas com doenças crônicas, como diabetes e hipertensão, ou condições de risco, como obesidade e gestação de risco. Nestes casos, pessoas abaixo de 60 anos poderiam circular livremente, se estiverem assintomáticos, e para maiores de 60 anos seria mantida a recomendação de não saírem de casa.

Abertura intercalada dos estabelecimentos comerciais nos seguintes moldes com acompanhamento da administração pública e responsabilização dos proprietários e responsáveis pelos estabelecimentos, **mantendo fechados e não permitidas atividades em locais de simples eventos e encontros sociais, culturais, religiosos e esportivos, e em áreas comuns condominiais.**

- SEGUNDAS E QUINTAS – VESTUÁRIO E ARTIGOS PESSOAIS.
- TERÇAS E SEXTAS – ELETRODOMÉSTICOS E UTILIDADES DOMÉSTICAS.
- QUARTAS E SÁBADOS – DEMAIS ATIVIDADES.

RAMO DA ALIMENTAÇÃO

----- Restaurantes estarão autorizados a trabalhar com capacidade máxima de 50% do total em conformidade com o tamanho do estabelecimento elencado no Alvará de funcionamento e Licença do Corpos de Bombeiro com horário de fechamento às 18h:00m. Somente no serviço a Inglesa ou seja, "prato feito" sendo proibido o uso de Buffet de auto serviço.

Lanchonetes, pizzarias e afins poderão trabalharão única exclusivamente nos sistemas take away, delivery e drive thru. Não sendo permitida a aglomeração de pessoas dentro e fora do estabelecimento.

INFORMAÇÕES GERAIS

Ficam mantidas as orientações sobre aglomerações além de todas as condicionantes do decreto 93/2020 – condições sanitárias, medidas preventivas e aglomerações em áreas públicas.